



# ザグザグ インターネットEDIシステム

- ブラウザ型 操作説明書 -

2008年8月5日

第1版

株式会社 ザグザグ

- 目次 -

1	はじめに.....	3
2	動作環境.....	4
3	ユーザ認証画面.....	5
4	メインメニュー画面.....	7
5	発注一覧表画面.....	9
6	返品依頼一覧表画面.....	10
7	受領一覧表画面.....	11
8	支払通知書画面.....	12
9	納品データ入力（EOS）画面.....	13
10	納品データ入力(手書き)画面.....	17
11	店別納品明細書画面.....	19
12	納品データリアルダウンロード画面.....	21
13	返品確定データ入力（EOS）画面.....	22
14	返品確定データ入力(手書き)画面.....	26
15	返品確定一覧表画面.....	28
16	返品確定データリアルダウンロード.....	30

## 1 はじめに

この操作説明書は、株式会社ザグザグ(以下 弊社)の『ザグザグインターネット EDI システム(ブラウザ型)』をお使いいただくお取引先様にお読みいただくためのものです。この操作説明書では Internet Explorer を使用したブラウザ型の操作について説明しております。本操作説明書の手順を行う前に、「BACREX ユーザーズマニュアル(注意事項)」を必ずご確認ください。

## 2 動作環境

OS:	Windows Vista Ultimate/Business
	Windows XP Pro + SP1/SP2
	Windows2000 Pro/Server
	Windows2003 Server
画面サイズ:	1024 × 768(XGA)以上
ブラウザ:	Internet Explorer 6.0
	Internet Explorer 7.0

上記以外の OS、ブラウザでの動作は保証対象外となっております。

### 3 ユーザ認証画面

#### 3.1. ザグザグインターネット EDI システムトップ画面の表示

Internet Explorer を起動し、アドレスバーにサーバのアドレス( <http://edi.zagzag.co.jp/ku1/> ) を入力し、ザグザグインターネット EDI システムのトップ画面を表示します。

注意：一番後ろの / を省略するとページが表示されませんのでご注意ください。

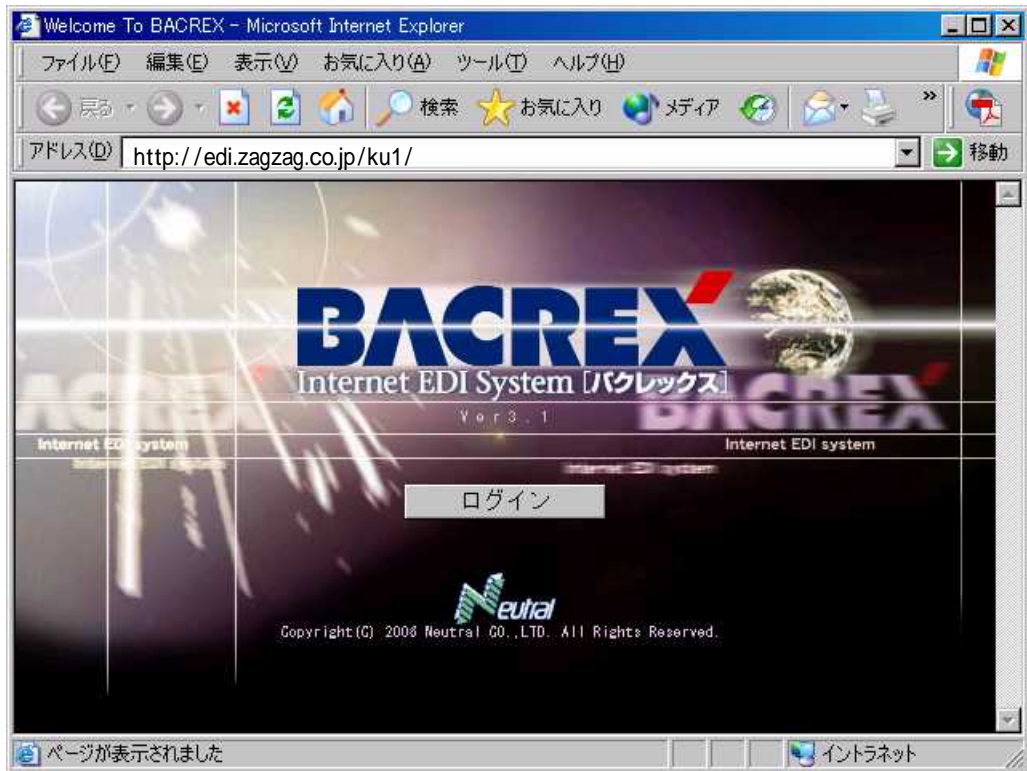

< ザグザグインターネット EDI システムトップ画面 >

#### 3.2. ユーザ認証画面の表示

ザグザグインターネット EDI システムトップ画面の「ログイン」ボタンをクリックしてユーザ認証画面を表示します。



< ユーザ認証画面 >

### 3.3. ログインの実行

弊社より事前に通知しておりますユーザ ID、パスワードを入力し、ログインボタンをクリックしてください。ユーザ ID、パスワードに誤りがある場合、「ユーザ ID またはパスワードが間違っています。」のエラーメッセージが表示されますので、戻るボタンをクリックして再度、ユーザ ID とパスワードを入力してください。

ユーザ ID、パスワードが正しい場合、メインメニュー画面が表示されます。

ログインに3回連続で失敗した場合、セキュリティ機能が動作しログイン出来なくなります。その場合は弊社担当へ連絡しロック解除の依頼を行ってください。

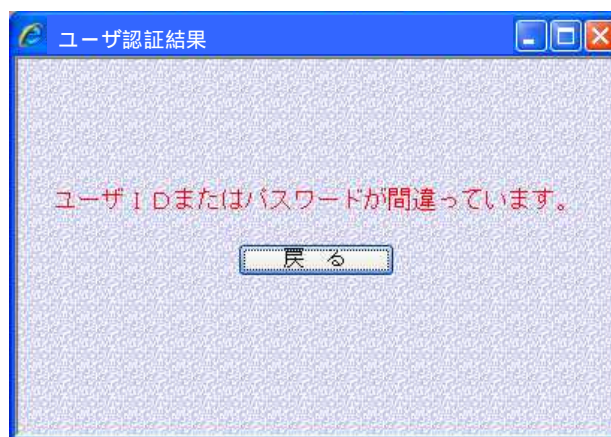

< ユーザ認証結果画面 >

## 4 メインメニュー画面

### 4.1. メインメニュー画面の表示

ログイン画面でユーザ ID、パスワードが正しかった場合に、メインメニュー画面が表示されます。メインメニューでは発注・返品依頼・受領・支払通知書の帳票出力、納品・返品確定データの登録の操作を選択することができます。

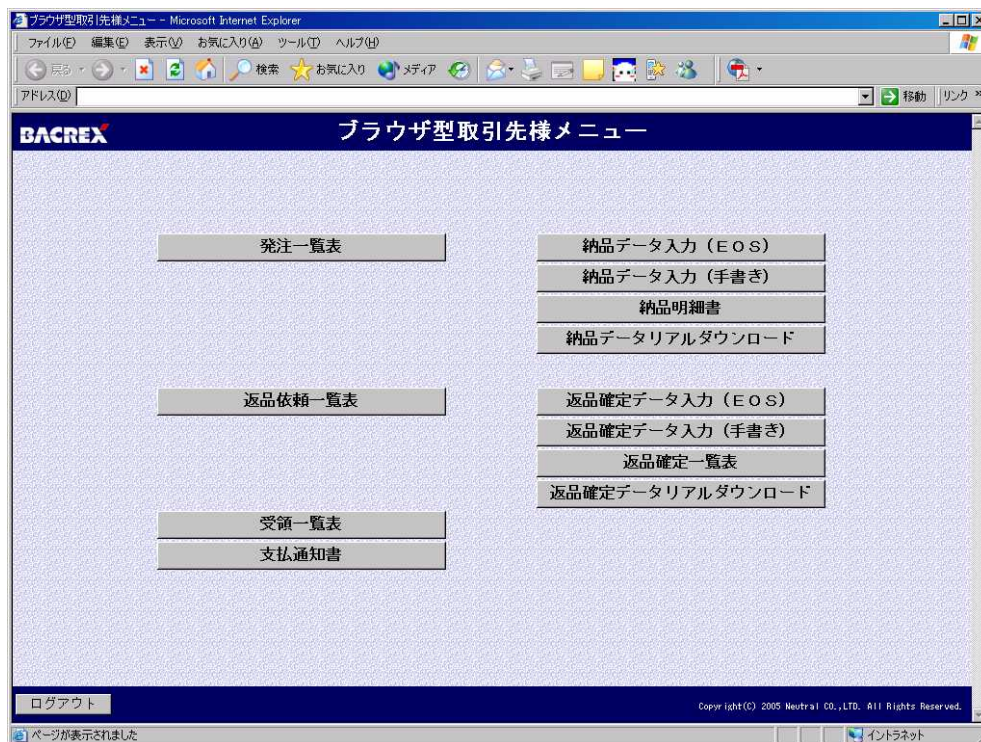

< メインメニュー画面 >

#### 発注一覧表ボタン

発注一覧表画面を表示します。発注データの参照及び帳票印刷が行えます。

#### 返品依頼一覧表ボタン

返品依頼一覧表画面を表示します。返品依頼データの参照及び帳票印刷が行えます。

#### 受領一覧表ボタン

受領一覧表画面を表示します。受領データの参照及び帳票印刷が行えます。

#### 支払通知書ボタン

支払通知書画面を表示します。支払データの参照及び帳票印刷が行えます。

#### 納品データ入力 (EOS) ボタン

納品データ入力(EOS)画面を表示します。発注データに対する納品データを登録します。

**納品データ入力(手書き) ボタン**

納品データ入力(手書き) 画面を表示します。納品手書き(発注データ無し) データを登録します。

**納品明細書ボタン**

納品明細書画面を表示します。納品データ入力で登録したデータの納品明細書印刷が行えます。

**納品データリアルダウンロードボタン**

納品データリアルダウンロード画面を表示します。納品データ入力で入力したデータをダウンロードできます。

**返品確定データ入力(EOS) ボタン**

返品確定データ入力(EOS) 画面を表示します。返品依頼データに対する返品確定データを登録します。

**返品確定データ入力(手書き) ボタン**

返品確定データ入力(手書き) 画面を表示します。返品確定手書き(返品依頼データ無し) データを登録します。

**返品確定一覧表ボタン**

返品確定一覧表画面を表示します。返品確定データ入力で登録したデータの一覧表印刷が行えます。

**返品確定データリアルダウンロードボタン**

品確定データリアルダウンロード画面を表示します。返品確定データ入力で入力したデータをダウンロードできます。

**ログアウトボタン**

本画面を終了する場合に必ずクリックしてください。



## 5 発注一覧表画面

### 5.1. 発注一覧表画面の表示

弊社がお取引先様へ発注した商品の伝票一覧を表示します。

伝票番号	商品コード	商品名	入数	発単	発注数量	原単価	原価金額	売単価
00000002-01	4900000000001	商品名称1 67890123456789012345	0	0	112.3	100	11,230	0
-02	4900000000002	商品名称2 67890123456789012345	0	0	112.3	100	11,230	0
-03	4900000000003	商品名称3 67890123456789012345	0	0	112.3	100	11,230	0
-04	4900000000004	商品名称4 67890123456789012345	0	0	112.3	100	11,230	0
-05	4900000000005	商品名称5 67890123456789012345	0	0	112.3	100	11,230	0
-06	4900000000006	商品名称6 67890123456789012345	0	0	112.3	100	11,230	0
-07	4900000000007	商品名称7 67890123456789012345	0	0	112.3	100	11,230	0
-08	4900000000008	商品名称8 67890123456789012345	0	0	112.3	100	11,230	0
-09	4900000000009	商品名称9 67890123456789012345	0	0	112.3	100	11,230	0
伝票計							101,070	

< 発注一覧表画面 >

#### メニューボタン

メインメニュー画面を表示します。

#### 確認ボタン

表示している発注データを「確認済み」に変更します。確認済みに変更されても当日中はプレビューで確認することができます。

#### 一括印刷ボタン

プレビュー表示している発注一覧表の全ページを印刷します。

#### ページ指定印刷ボタン

印刷ダイアログを表示します。印刷するページを指定することができます。

#### プリンタ設定ボタン

プリンタ設定ダイアログを表示します。印刷するプリンタを切り替えることができます。

## 6 返品依頼一覧表画面

### 6.1. 返品依頼一覧表画面の表示（納品データの場合）

弊社がお取引先様へ返品依頼した商品の伝票一覧を表示します。

伝票番号	商品コード	商品名	入数	現数	発注数量	原単価	原価金額	売単価
100001005-01	1400000000011	14桁商品名 (漢字) 011-+-----e	20	30	10.1	50,000.05	400,000	55,000
-02	1400000000022	14桁商品名 (漢字) 022-+-----e	300	400	200.2	600,000.60	5,000,000	650,000
-03	1400000000033	14桁商品名 (漢字) 033-+-----e	4,000	5,000	3,000.3	7,000,000.	60,000,000	500,000
-04	1400000000044	14桁商品名 (漢字) 044-+-----e	500	600	40,000.4	800,000.	700,000,000	850,000
-05	1400000000055	14桁商品名 (漢字) 055-+-----e	6,000	7,000	5,000.	9,000,000.	000,000,000	500,000
-06	1400000000066	14桁商品名 (漢字) 066-+-----e	700	800	600.6	100,000.10	900,000,000	150,000
伝票計							9,685,400.000	
100001006-01	1300000000001	13桁商品名 (漢字) 01-+-----e	20	30	10.1	50,000.05	400,000	55,000
-02	1300000000002	13桁商品名 (漢字) 02-+-----e	300	400	200.2	600,000.60	5,000,000	650,000
-03	1300000000003	13桁商品名 (漢字) 03-+-----e	4,000	5,000	3,000.3	7,000,000.	60,000,000	500,000
-04	1300000000004	13桁商品名 (漢字) 04-+-----e	500	600	40,000.4	800,000.	700,000,000	850,000
-05	1300000000005	13桁商品名 (漢字) 05-+-----e	6,000	7,000	5,000.	9,000,000.	000,000,000	500,000
-06	1300000000006	13桁商品名 (漢字) 06-+-----e	700	800	600.6	100,000.10	900,000,000	150,000
伝票計							9,685,400.000	

< 返品依頼一覧表画面 >

#### メニューボタン

メインメニュー画面を表示します。

#### 確認ボタン

表示している返品依頼データを「確認済み」に変更します。確認済みに変更されても当日中はプレビューで確認することができます。

#### 一括印刷ボタン

プレビュー表示している返品依頼一覧表の全ページを印刷します。

#### ページ指定印刷ボタン

印刷ダイアログを表示します。印刷するページを指定することができます。

#### プリンタ設定ボタン

プリンタ設定ダイアログを表示します。印刷するプリンタを切り替えることができます。

## 7 受領一覧表画面

### 7.1. 受領一覧表画面の表示

弊社がお取引先様から送られた納品データを基に発行した受領伝票の一覧を表示します。

伝票番号	商品コード	商品名	入数	発庫	発注数量	納品数量	受領数量	違算数量	原単価	原価金額	売単価
11111111-01	4900000000001	商品名45678901234567890	1,234	1,234	-12,345.1	-12,345.1	1,234.5	-13,579.6	-123,456.12	-123,456,789.123,456	
伝票計 -12,345,678,901											
22222222-01	4900000000001	商品名45678901234567890XXXXX	1,234	1,234	12,345.1	12,345.1	1,234.5	11,110.6	123,456.12	123,456,789.123,456	
-02	4900000000002	商品名45678901234567890XXXXX	1,234	1,234	12,345.1	12,345.1	1,234.5	11,110.6	123,456.12	123,456,789.123,456	
-03	4900000000003	商品名45678901234567890XXXXX	1,234	1,234	12,345.1	12,345.1	1,234.5	11,110.6	123,456.12	123,456,789.123,456	
-04	4900000000004	商品名45678901234567890XXXX	1,234	1,234	12,345.1	12,345.1	1,234.5	11,110.6	123,456.12	123,456,789.123,456	
-05	4900000000005	商品名45678901234567890XXXX	1,234	1,234	12,345.1	12,345.1	1,234.5	11,110.6	123,456.12	123,456,789.123,456	
-06	4900000000006	商品名45678901234567890XXXX	1,234	1,234	12,345.1	12,345.1	1,234.5	11,110.6	123,456.12	123,456,789.123,456	
伝票計 12,345,678,901											
33333333-01	4900000000001	商品名45678901234567890	1,234	1,234	12,345.1	12,345.1	12,345.1	0	123,456.12	123,456,789.123,456	
-02	4900000000002	商品名45678901234567890	1,234	1,234	12,345.1	12,345.1	12,345.1	0	123,456.12	123,456,789.123,456	
-03	4900000000003	商品名45678901234567890	1,234	1,234	12,345.1	12,345.1	12,345.1	0	123,456.12	123,456,789.123,456	
-04	4900000000004	商品名45678901234567890	1,234	1,234	12,345.1	12,345.1	12,345.1	0	123,456.12	123,456,789.123,456	
-05	4900000000005	商品名45678901234567890	1,234	1,234	12,345.1	12,345.1	12,345.1	0	123,456.12	123,456,789.123,456	
-06	4900000000006	商品名45678901234567890	1,234	1,234	12,345.1	12,345.1	12,345.1	0	123,456.12	123,456,789.123,456	
伝票計 12,345,678,901											

< 受領一覧表画面 >

#### メニューへボタン

メインメニュー画面を表示します。

#### 確認ボタン

表示している受領データを「確認済み」に変更します。確認済みに変更されても当日中はプレビューで確認することができます。

#### 一括印刷ボタン

プレビュー表示している受領一覧表の全ページを印刷します。

#### ページ指定印刷ボタン

印刷ダイアログを表示します。印刷するページを指定することができます。

#### プリンタ設定ボタン

プリンタ設定ダイアログを表示します。印刷するプリンタを切り替えることができます。

## 8 支払通知書画面

### 8.1. 支払通知書画面の表示

弊社がお取引先様へ支払を行う伝票の一覧を表示します。



< 支払通知書画面 >

#### メニューへボタン

メインメニュー画面を表示します。

#### 確認ボタン

表示している支払データを「確認済み」に変更します。確認済みに変更されても当日中はプレビューで確認することができます。

#### 一括印刷ボタン

プレビュー表示している支払通知書の全ページを印刷します。

#### ページ指定印刷ボタン

印刷ダイアログを表示します。印刷するページを指定することができます。

#### プリンタ設定ボタン

プリンタ設定ダイアログを表示します。印刷するプリンタを切り替えることができます。

## 9 納品データ入力（EOS）画面

### 9.1. 納品データ入力（EOS）画面の表示

弊社からの受注データを基に納品データを登録します。

行	商品コード	商品名	入数	発注単位	発注数量	納品数量	原単価	原価金額	欠

< 納品データ入力（EOS）画面 >

#### 伝票番号

伝票番号を入力し、TAB キー押下（フォーカスアウト）により以下の順で検索が行われます。

- 1) 納品データに、入力した伝票番号が存在する場合は、該当する納品データを表示し、更新納品登録となります。
- 2) 受注一覧表を参照し、受注データを呼び出した場合は、受注データを表示し、新規納品登録となる。

#### 納品日

納品日を入力します。

入力した値が日付の形式になっていない場合、入力した値をクリアします。

#### 受注一覧表ボタン

受注一覧表検索画面を表示します。

#### 納品数量

納品数量を入力します。（整数 5 桁、小数 1 桁入力可能、負数の入力は不可）

納品数量入力後、フォーカスアウトにより原価金額、売価金額、原価金額合計、売価金額合計が自動計算されます。

納品数量は小数部を持っていますが金額計算結果の小数部は切捨てとします。

#### **欠**

納品数量に欠品がある場合、欠品理由を入力します。

欠品理由は「1：自社欠品」「2：メーカー欠品」「3：ZAG 依頼分」「4：廃盤」「5：登録ミス」から選択し、コードを入力してください。

#### **メニューへ**

メインメニュー画面を表示します。

#### **取消ボタン**

入力した値を全てクリアし、画面初期表示状態へ戻します。

#### **伝票削除ボタン**

表示されている納品データを削除します。

#### **登録ボタン**

表示されている内容で納品データを新規登録または、更新登録します。

入力内容に不備がある場合はメッセージが表示されます。

明細行の追加、および削除を行うことは出来ません。



## 9.2. 受注一覧表検索画面の表示

納品データ入力(EOS)を行う対象受注データ(受注履歴データ)を絞り込むための条件を指定します。

受注一覧表検索

条件を指定してください。

発注日	<input type="text"/>	~	<input type="text"/>
納品日	<input type="text"/>	~	<input type="text"/>
店舗コード	<input type="text"/>	~	<input type="text"/>
部門コード	<input type="text"/>	~	<input type="text"/>

戻る 表示

< 受注一覧表検索画面 >

### 戻る

受注一覧表検索画面を終了して納品データ入力(EOS)画面を表示します。

### 表示

入力した条件に該当する受注一覧表を表示します。

全てを対象とする場合、表件を入力せずに表示ボタンをクリックしてください。

### 9.3. 受注一覧表画面の表示

本画面では納品入力の対象となる受注伝票を選択し、納品データ入力（EOS）画面へ選択伝票を設定します。

本画面は伝票単位に1画面表示となっており、納品データ入力（EOS）画面で登録した受注伝票は一覧には表示されません。

伝票表示順は以下の順番で表示されます。

発注日      伝票番号

The screenshot shows a web application window titled '受注一覧表 - Microsoft Internet Explorer'. The main content area is titled '受注一覧表' and contains several data entry fields and a table.

Search Criteria Fields:

伝票番号	店舗コード	店舗名	部門コード	部門名
00000002	00001	店舗 1	0000	部門 A

Additional Fields:

取引先コード	取引先名	伝票区分	発注日	納品日	直送区分
100001	ブラウザ型取引先	22 特売	2008/04/08	2008/04/10	9

Order List Table:

行	商品コード	商品名	入数	発注単位	発注数量	原単価	原価金額
1	43000000000001	商品名称 1 6 7 8 9 0 1 2 3 4 5 6 7 8 9 0 1 2 3 4 5	0	0	112.3	100.00	11,230
2	43000000000002	商品名称 2 6 7 8 9 0 1 2 3 4 5 6 7 8 9 0 1 2 3 4 5	0	0	112.3	100.00	11,230
3	43000000000003	商品名称 3 6 7 8 9 0 1 2 3 4 5 6 7 8 9 0 1 2 3 4 5	0	0	112.3	100.00	11,230
4	43000000000004	商品名称 4 6 7 8 9 0 1 2 3 4 5 6 7 8 9 0 1 2 3 4 5	0	0	112.3	100.00	11,230
5	43000000000005	商品名称 5 6 7 8 9 0 1 2 3 4 5 6 7 8 9 0 1 2 3 4 5	0	0	112.3	100.00	11,230
6	43000000000006	商品名称 6 6 7 8 9 0 1 2 3 4 5 6 7 8 9 0 1 2 3 4 5	0	0	112.3	100.00	11,230
7	43000000000007	商品名称 7 6 7 8 9 0 1 2 3 4 5 6 7 8 9 0 1 2 3 4 5	0	0	112.3	100.00	11,230
8	43000000000008	商品名称 8 6 7 8 9 0 1 2 3 4 5 6 7 8 9 0 1 2 3 4 5	0	0	112.3	100.00	11,230
9	43000000000009	商品名称 9 6 7 8 9 0 1 2 3 4 5 6 7 8 9 0 1 2 3 4 5	0	0	112.3	100.00	11,230

Total Amount:

原価金額合計	101,070
--------	---------

Navigation Buttons: 前ページ, 次ページ, 選択, 戻る, 閉じる

< 受注一覧表画面 >

#### 前ページ

前の伝票を表示します。

#### 次ページ

次の伝票を表示します。

#### 選択

表示されている伝票を、納品データ入力（EOS）画面へ設定します。

#### 戻る

受注一覧表検索画面を表示します。

#### 閉じる

受注一覧表画面を終了して納品データ入力（EOS）画面を表示します。



## 10 納品データ入力(手書き)画面

### 10.1. 納品データ入力(手書き)画面の表示

弊社から電話、FAX等で受注した分の納品データの登録を行います。

行	商品コード	商品名	入数	発注単位	納品数量	原単価	原価金額
削除	4900000000001	商品名45678901234567890	4,321	1,284	1.0	123.00	123
削除	4900000000002	商品名45678901234567890	4,321	1,284	1.0	123,456.12	123,456
削除	4900000000003	商品名45678901234567890	4,321	1,284	1.0	123,456.12	123,456
削除	4900000000004	商品名45678901234567890	4,321	1,284	1.0	123,456.12	123,456
削除	4900000000005	商品名45678901234567890	4,321	1,284	1.0	123,456.12	123,456
削除	4900000000006	商品名45678901234567890	4,321	1,284	1.0	123,456.12	123,456
削除	4900000000007	商品名45678901234567890	4,321	1,284	1.0	123,456.12	123,456
削除	4900000000008	商品名45678901234567890	4,321	1,284	1.0	123,456.12	123,456
削除	4900000000009	商品名45678901234567890	4,321	1,284	1.0	123,456.12	123,456

< 納品データ入力(手書き)画面 >

#### 伝票番号

伝票番号は画面を表示した時点で発番され表示されます。

発番は8桁固定 '9' + 通番(7桁) 例) 900000001 ~ 99999999

登録済み納品手書きデータを修正する場合は参照ボタンを押下します。参照ボタンを押下すると伝票番号項目が入力フィールドに変更され、登録済みの伝票を読み込み修正することが出来ます。

#### 店舗コード

店舗コードを入力します。

入力後、フォーカスアウトにより店舗名が表示されます。

#### 伝票区分

伝票区分を選択します。

伝票区分は「定番」、「特売」、「値引」から選択してください。

伝票区分「返品」は選択できません。返品は返品確定データをご利用ください。

### **納品日**

納品日を入力します。

入力した値が日付の形式になっていない場合、入力した値をクリアします。

### **直送区分**

直送区分を選択します。

直送区分は「センター経由」、「直送」から選択してください。

### **緊急発注伝票番号**

FAX 等で発注された際に発行された緊急発注伝票番号を入力します。

### **商品マスター一覧表ボタン**

商品マスター一覧表画面を表示します。

### **削除ボタン**

入力した行データの削除を行います。中間行を削除した場合は、上詰となります。

### **商品コード**

商品コードを入力し、フォーカスアウトにより商品名が表示されます。

商品マスタに存在しない商品については登録できません。

### **納品数量**

納品数量を入力します。(整数 5 桁、小数 1 桁入力可能、負数の入力は不可)

納品数量入力後、フォーカスアウトにより原価金額、売価金額、原価金額合計、売価金額合計が自動計算されます。

納品数量は小数部を持っていますが金額計算結果の小数部は切捨てとします。

### **原単価**

原単価を入力します。(整数 6 桁、小数 2 桁入力可能、負数の入力は不可)

原単価入力後、フォーカスアウトにより原価金額、原価金額合計が自動計算されます。

原単価は小数部を持っていますが金額計算結果の小数部は切捨てとします。

### **メニューへ**

メインメニュー画面を表示します。

### **取消ボタン**

入力した値を全てクリアし、画面初期表示状態へ戻します。

### **伝票削除ボタン**

表示されている納品データを削除します。

### **登録ボタン**

表示されている内容で納品データを新規登録または、更新登録します。

入力内容に不備がある場合はメッセージが表示されます。

## 11 店別納品明細書画面

### 11.1. 店別納品明細書検索条件画面の表示

店別納品明細書を絞り込むための条件を指定します。

< 店別納品明細書検索条件画面 >

#### メニューへ

メインメニュー画面を表示します。

#### 表示(印刷)

入力した条件に一致する店別納品明細書を表示します。

全てを対象とする場合は、条件を入力せずに表示ボタンをクリックしてください。

## 11.2. 店別納品明細書画面の表示

お取引先様が弊社へ納品していただいた商品の店別納品明細書伝票の一覧を表示します。

伝票番号	商品コード	商品名	入数	発単	発注数量	納品数量	欠品数量	訂正	原単価	原価金額	売単価	欠
90000001-01 123456789	4900000000001	商品名45678901234567890	4,321	1,234		10		( )	123,456.12	1,234,561	123,456	
-02	4900000000002	商品名45678901234567890	4,321	1,234		1		( )	123,456.12	123,456	123,456	
-03	4900000000003	商品名45678901234567890	4,321	1,234		2		( )	123,456.12	246,912	123,456	
-04	4900000000004	商品名45678901234567890	4,321	1,234		3		( )	123,456.12	370,368	123,456	
-05	4900000000005	商品名45678901234567890	4,321	1,234		4		( )	123,456.12	493,824	123,456	
-06	4900000000006	商品名45678901234567890	4,321	1,234		5		( )	123,456.12	617,280	123,456	
									伝票計	3,088,401		
9000002-01 123456789	4900000000009	商品名45678901234567890	4,321	1,234		10		( )	123,456.12	1,234,561	123,456	
-02	4900000000010	商品名45678901234567890	4,321	1,234		10		( )	123,456.12	1,234,561	123,456	
									伝票計	2,469,122		

< 店別納品明細書画面 >

### メニューへボタン

メインメニュー画面を表示します。

### 戻るボタン

店別納品明細書検索条件画面を表示します。

### 一括印刷ボタン

プレビュー表示している店別納品明細書の全ページを印刷します。

### ページ指定印刷ボタン

印刷ダイアログを表示します。印刷するページを指定することができます。

### プリンタ設定ボタン

プリンタ設定ダイアログを表示します。印刷するプリンタを切り替えることができます。



## 12 納品データリアルダウンロード画面

### 12.1. 納品データリアルダウンロード検索条件画面の表示

お取引先様が弊社へ納品していただいた商品の納品データを伝票番号、納品年月日を指定してダウンロードしていただけます。

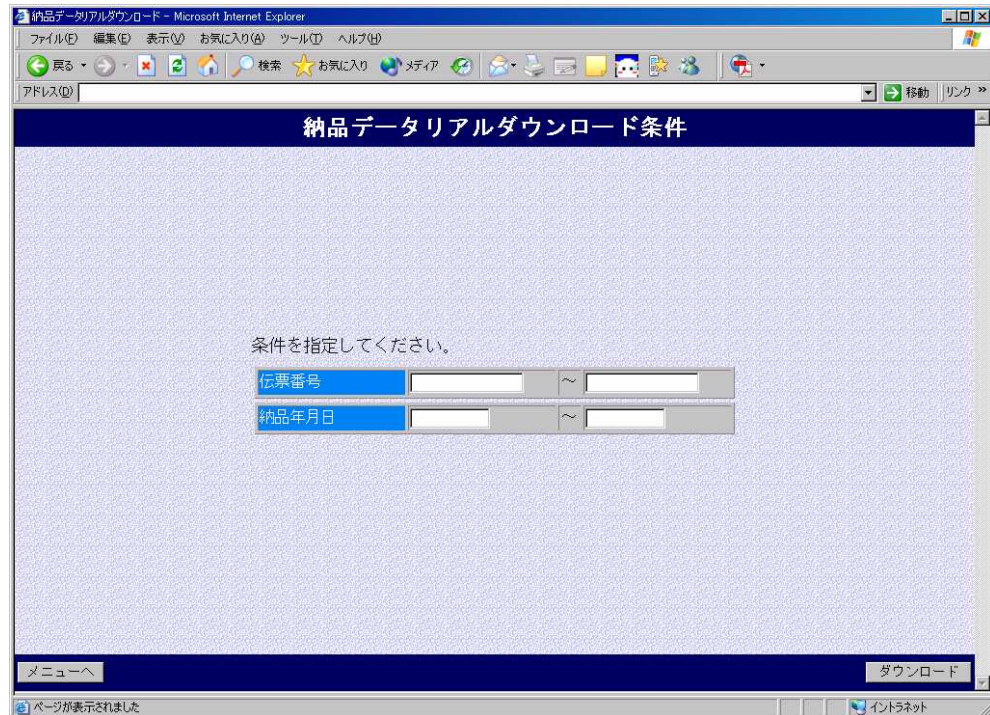

< 納品データリアルダウンロード検索条件画面 >

#### メニューへ

メインメニュー画面を表示します。

#### ダウンロード

入力した条件に一致する納品データをダウンロードします。

全てを対象とする場合は、条件を入力せずにダウンロードボタンをクリックしてください。

### 12.2. 納品データダウンロード処理中画面



## 13 返品確定データ入力（EOS）画面

### 13.1. 返品確定データ入力（EOS）画面の表示

弊社からの返品依頼データを基に返品確定データを登録します。

行	商品コード	商品名	入数	単位	返品依頼数量	返品計上数量	原単価	原価金額
1	1300000000001	13桁商品名(漢字)01-----e	20	30	10.1	1.0	50,000.05	50,000
2	1300000000002	13桁商品名(漢字)02-----e	300	400	200.2	1.0	800,000.60	800,000
3	1300000000003	13桁商品名(漢字)03-----e	4,000	5,000	3,000.3	1.0	7,000,000.77	7,000,000
4	1300000000004	13桁商品名(漢字)04-----e	500	800	40,000.4	1.0	800,000.00	800,000
5	1300000000005	13桁商品名(漢字)05-----e	8,000	7,000	5,000.0	1.0	9,000,000.09	9,000,000
6	1300000000006	13桁商品名(漢字)06-----e	700	800	600.6	1.0	100,000.10	100,000

< 返品確定データ入力（EOS）画面 >

#### 伝票番号

伝票番号を入力し、TAB キー押下（フォーカスアウト）により以下の順で検索が行われます。

- 1) 返品確定データに入力した伝票番号が存在する場合は、該当する返品確定データを表示し、更新返品確定登録となります。
- 2) 返品依頼履歴データを参照し、返品依頼履歴データを呼び出した場合は、返品依頼履歴データを表示し、新規返品確定登録となる。

#### 返品計上日

返品計上日を入力します。

入力した値が日付の形式になっていない場合、入力した値をクリアします。

#### 返品依頼履歴一覧表ボタン

返品依頼履歴一覧表検索画面を表示します。

#### 返品計上数量

返品計上数量を入力します。（整数 5 桁、小数 1 桁入力可能、負数の入力は不可）

返品計上数量入力後、フォーカスアウトにより原価金額、売価金額、原価金額合計、売価金額合計が自動計算されます。

返品計上数量は小数部を持っていますが金額計算結果の小数部は切捨てとします。

#### **メニューへ**

メインメニュー画面を表示します。

#### **取消ボタン**

入力した値を全てクリアし、画面初期表示状態へ戻します。

#### **伝票削除ボタン**

表示されている返品確定データを削除します。

#### **登録ボタン**

表示されている内容で返品確定データを新規登録または、更新登録します。

入力内容に不備がある場合はメッセージが表示されます。

明細行の追加、および削除を行うことは出来ません。

### 13.2. 返品依頼履歴一覧表検索画面の表示

返品確定データ入力(E O S)を行う対象返品依頼履歴データを絞り込むための条件を指定します。

返品依頼履歴一覧表検索

条件を指定してください。

返品依頼日	<input type="text"/>	~	<input type="text"/>
返品確定日	<input type="text"/>	~	<input type="text"/>
店舗コード	<input type="text"/>	~	<input type="text"/>
部門コード	<input type="text"/>	~	<input type="text"/>

戻る 表示

< 返品依頼履歴一覧表検索画面 >

#### 戻る

返品依頼履歴一覧表検索画面を終了して返品確定データ入力(E O S)画面を表示します。

#### 表示

入力した条件に該当する返品依頼履歴を表示します。

全てを対象とする場合、表件を入力せずに表示ボタンをクリックしてください。



### 13.3. 返品依頼履歴画面の表示

本画面では返品確定入力の対象となる返品依頼伝票を選択し、返品確定データ入力（EOS）画面へ選択伝票を設定します。

本画面は伝票単位に1画面表示となっており、返品確定データ入力（EOS）画面で登録した返品依頼伝票は一覧には表示されません。

伝票表示順は以下の順番で表示されます。

返品依頼日      伝票番号

伝票番号	店舗コード	店舗名	部門コード	部門名
200001003	50001	店舗名称(漢字)50001-+-----e	2001	部門名称(漢字)-1-----e

取引先コード	取引先名	伝票区分	返品依頼日	返品指定日
200001	仕入先名称(漢字)200001-+-----e	21 返品	2006/12/02	2006/12/30

行	商品コード	商品名	入数	単位	返品依頼数量	原単価	原価金額
1	14000000000011	1 4桁商品名(漢字)011-+-----e	20	30	10.1	50,000.05	400,000
2	14000000000022	1 4桁商品名(漢字)022-+-----e	300	400	200.2	600,000.60	5,000,000
3	14000000000033	1 4桁商品名(漢字)033-+-----e	4,000	5,000	3,000.3	7,000,000.77	60,000,000
4	14000000000044	1 4桁商品名(漢字)044-+-----e	500	600	40,000.4	800,000.00	700,000,000
5	14000000000055	1 4桁商品名(漢字)055-+-----e	6,000	7,000	5,000.0	9,000,000.09	8,000,000,000
6	14000000000066	1 4桁商品名(漢字)066-+-----e	700	800	600.6	100,000.10	900,000,000

原価金額合計	9,665,400,000
--------	---------------

< 返品依頼履歴画面 >

#### 前ページ

前の伝票を表示します。

#### 次ページ

次の伝票を表示します。

#### 選択

表示されている伝票を、返品確定データ入力（EOS）画面へ設定します。

#### 戻る

返品依頼一覧表検索画面を表示します。

#### 閉じる

返品依頼一覧表画面を終了して返品確定データ入力（EOS）画面を表示します。

## 14 返品確定データ入力(手書き)画面

### 14.1. 返品確定データ入力(手書き)画面の表示

弊社から電話、FAX等で受けた返品依頼の返品確定データの登録を行います。

行	商品コード	商品名	入数	単位	返品確定数	原単価	原価金額	
削除	1	43000000000001	商品名45678901234567890XXXXX	4,321	1,234	1.0	123,456.12	123,456
削除	2	43000000000002	商品名45678901234567890XXXX	4,321	1,234	1.0	123,456.12	123,456
削除	3	43000000000003	商品名45678901234567890XXXX	4,321	1,234	1.0	123,456.12	123,456
削除	4	43000000000004	商品名45678901234567890YYYYY	4,321	1,234	1.0	123,456.12	123,456
削除	5	43000000000005	商品名45678901234567890	4,321	1,234	1.0	123,456.12	123,456
削除	6	43000000000006	商品名45678901234567890	4,321	1,234	1.0	123,456.12	123,456
削除	7	43000000000007	商品名45678901234567890	4,321	1,234	1.0	123,456.12	123,456
削除	8	43000000000008	商品名45678901234567890	4,321	1,234	1.0	123,456.12	123,456
削除	9	43000000000009	商品名45678901234567890	4,321	1,234	1.0	123,456.12	123,456

< 返品確定データ入力(手書き)画面 >

#### 伝票番号

伝票番号は画面を表示した時点で発番され表示されます。

発番は8桁固定 '9' + 通番(7桁) 例) 900000001 ~ 99999999

登録済み返品確定手書きデータを修正する場合は参照ボタンを押下します。参照ボタンを押下すると伝票番号項目が入力フィールドに変更され、登録済みの伝票を読み込み修正することが出来ます。

#### 店舗コード

店舗コードを入力します。

入力後、フォーカスアウトにより店舗名が表示されます。

#### 返品計上日

返品計上日を入力します。

入力した値が日付の形式になっていない場合、入力した値をクリアします。

#### 商品マスター一覧表ボタン

商品マスター一覧表画面を表示します。

### **削除ボタン**

入力した行データの削除を行います。中間行を削除した場合は、上詰となります。

### **商品コード**

商品コードを入力し、フォーカスアウトにより商品名が表示されます。

商品マスタに存在しない商品については登録できません。

### **返品確定数量**

返品確定数量を入力します。(整数 5 桁、小数 1 桁入力可能、負数の入力は不可)

返品確定数量入力後、フォーカスアウトにより原価金額、売価金額、原価金額合計、売価金額合計が自動計算されます。

返品確定数量は小数部を持っていますが金額計算結果の小数部は切捨てとします。

### **原単価**

原単価を入力します。(整数 6 桁、小数 2 桁入力可能、負数の入力は不可)

原単価入力後、フォーカスアウトにより原価金額、原価金額合計が自動計算されます。

原単価は小数部を持っていますが金額計算結果の小数部は切捨てとします。

### **メニューへ**

メインメニュー画面を表示します。

### **取消ボタン**

入力した値を全てクリアし、画面初期表示状態へ戻します。

### **伝票削除ボタン**

表示されている返品確定データを削除します。

### **登録ボタン**

表示されている内容で返品確定データを新規登録または、更新登録します。

入力内容に不備がある場合はメッセージが表示されます。

## 15 返品確定一覧表画面

### 15.1. 返品確定一覧表検索条件画面の表示

返品確定一覧表を絞り込むための条件を指定します。

< 返品確定一覧表検索条件画面 >

#### メニューへ

メインメニュー画面を表示します。

#### 表示(印刷)

入力した条件に一致する返品確定一覧表を表示します。

全てを対象とする場合は、条件を入力せずに表示ボタンをクリックしてください。

## 15.2. 返品確定一覧表画面の表示

お取引先様が登録した返品確定データを一覧表示します。

伝票番号	商品コード	商品名	入数	宛先	依頼数量	確定数量	差分数量	訂正	原価価	原価金額	表価価
90000001-01	49000000000001	商品名 4 5 6 7 8 9 0 1 2 3 4 5 6 7 8 9 0	4,321	1,234	1			( )	123,456.12	123,456	123,456
-02	49000000000002	商品名 4 5 6 7 8 9 0 1 2 3 4 5 6 7 8 9 0	4,321	1,234	0.1			( )	123,456.12	12,345	123,456
-03	49000000000003	商品名 4 5 6 7 8 9 0 1 2 3 4 5 6 7 8 9 0	4,321	1,234	0.5			( )	123,456.12	61,728	123,456
									伝票計	197,529	
90000001-01	49000000000006	商品名 4 5 6 7 8 9 0 1 2 3 4 5 6 7 8 9 0	4,321	1,234	1			( )	123,456.12	123,456	123,456
-02	49000000000007	商品名 4 5 6 7 8 9 0 1 2 3 4 5 6 7 8 9 0	4,321	1,234	1			( )	123,456.12	123,456	123,465
-03	49000000000008	商品名 4 5 6 7 8 9 0 1 2 3 4 5 6 7 8 9 0	4,321	1,234	1			( )	123,456.12	123,456	123,456
-04	49000000000009	商品名 4 5 6 7 8 9 0 1 2 3 4 5 6 7 8 9 0	4,321	1,234	0.1			( )	123,456.12	12,345	123,456
									伝票計	982,719	

< 返品確定一覧表画面 >

### メニューボタン

メインメニュー画面を表示します。

### 戻るボタン

返品確定一覧表検索条件画面を表示します。

### 一括印刷ボタン

プレビュー表示している返品確定一覧表の全ページを印刷します。

### ページ指定印刷ボタン

印刷ダイアログを表示します。印刷するページを指定することができます。

### プリンタ設定ボタン

プリンタ設定ダイアログを表示します。印刷するプリンタを切り替えることができます。



## 16 返品確定データリアルダウンロード

### 16.1. 返品確定データリアルダウンロード検索条件画面の表示

お取引先様が登録された返品確定データを伝票番号、納品年月日を指定してダウンロードしていただけます。

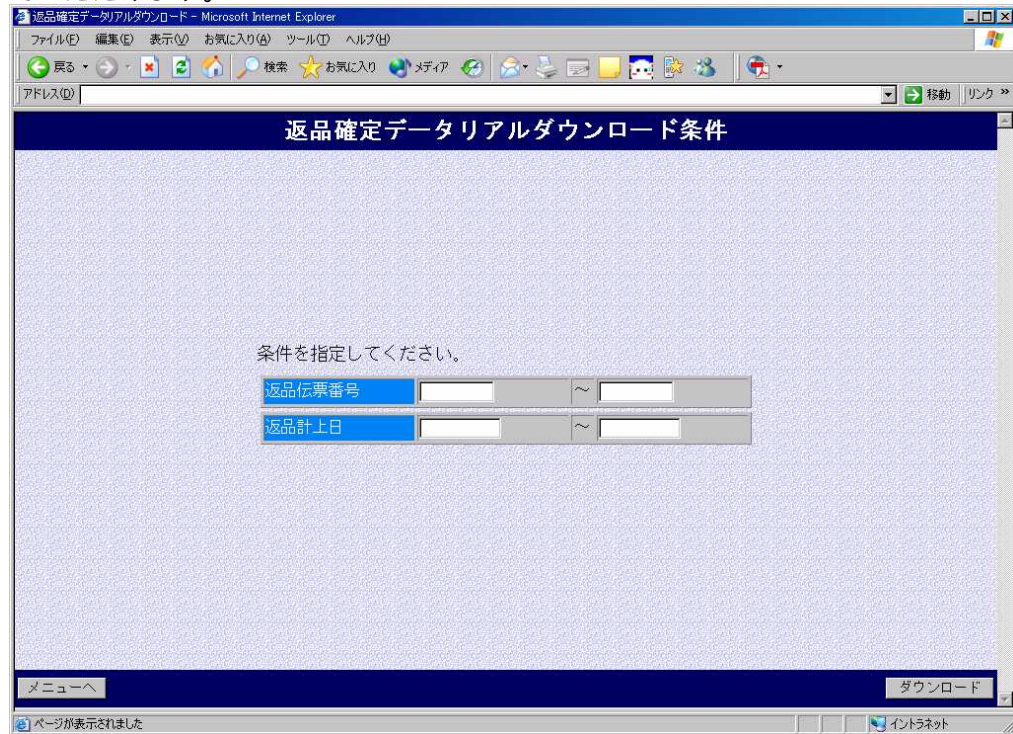

< 返品確定データリアルダウンロード検索条件画面 >

#### メニューへ

メインメニュー画面を表示します。

#### ダウンロード

入力した条件に一致する返品確定データをダウンロードします。

全てを対象とする場合は、条件を入力せずにダウンロードボタンをクリックしてください。

### 16.2. 返品確定データダウンロード処理中画面

